

Proyector LCD

NP3150/NP2150/ NP1150/NP3151W

Guía de configuración WPA

Método de
autenticación
admitido

WPA-PSK
WPA-EAP
WPA2-PSK
WPA2-EAP

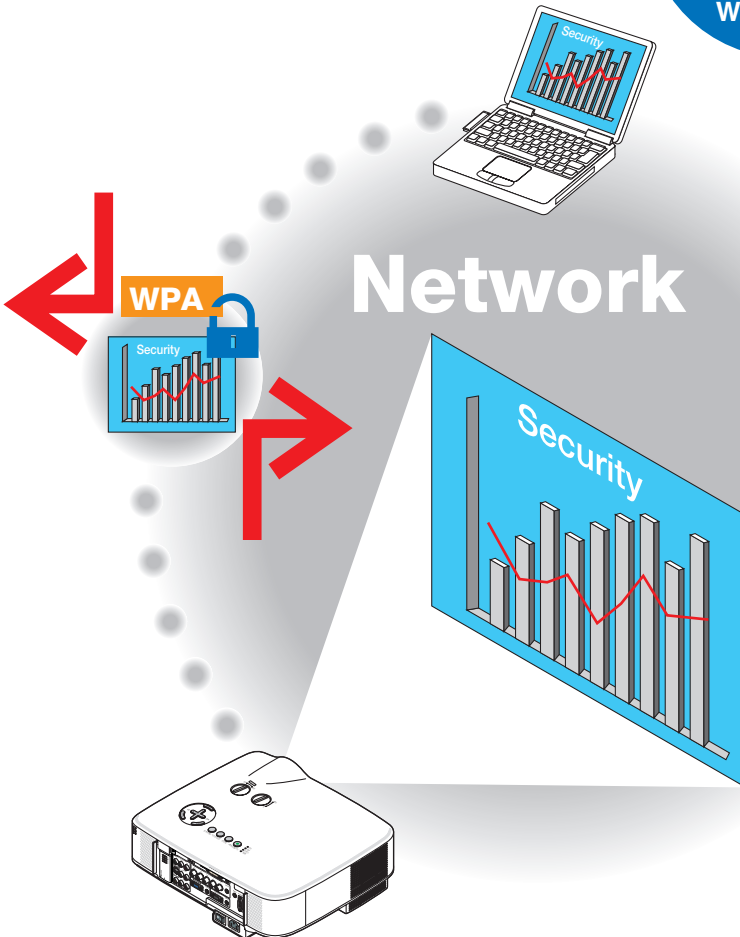

Contenido

Introducción.....	3
1. Configuración de WPA-PSK o WPA2-PSK	5
2. Ajuste de FECHA, HORA PREAJUSTADA.....	8
3. Configuración de WPA-EAP o WPA2-EAP	9
4. Comprobación del estado de autenticación en la pantalla [INFORMACIÓN].	16

NOTAS

- (1) El contenido de esta guía no puede ser reimpresso, ya sea en parte o en su totalidad, sin autorización.
- (2) El contenido de esta guía está sujeto a cambios sin previo aviso.
- (3) Se ha puesto gran cuidado en la preparación de esta guía; sin embargo, si determinada información le parece confusa o detecta errores u omisiones, póngase en contacto con nosotros.
- (4) Sin perjuicio del artículo (3), NEC no asume ninguna responsabilidad en caso de reclamaciones por pérdida de utilidades u otras situaciones derivadas del uso del proyector.

Introducción

Gracias por adquirir el Proyector LCD NP3150/NP2150/NP1150/NP3151W.

En esta guía se explica cómo configurar la función de seguridad LAN inalámbrica mejorada (método de autenticación) del proyector, según se indica en la siguiente tabla.

Configure el proyector de acuerdo con el entorno de seguridad de su red.

	Método de autenticación	Tipo de cifrado	Tipo de EAP	Certificado digital	Formato del certificado
LAN inalámbrica	WPA-PSK, WPA2-PSK (→ Página 5)	TKIP AES	–	No se utiliza	–
	WPA-EAP, WPA2-EAP (→ Página 9)	TKIP AES	EAP-TLS	Certificado de cliente	PKCS#12
				Certificado CA	DER
			PEAP-MS-CHAPv2	Certificado CA	DER

Importante:

- Tenga en cuenta que las instrucciones y descripciones relacionadas con las funciones de seguridad de la tabla anterior no están incluidas en el “Manual del usuario” ni en la “Wired and Wireless Network Setup Guide”.
 - Al configurar WPA-EAP o WPA2-EAP, asegúrese de ajustar la opción [FECHA, HORA PREAJUSTADA] antes de instalar certificados digitales. (→ [página 8](#))
Si el ajuste de [FECHA, HORA PREAJUSTADA] no es correcto, aparecerá un mensaje de “error de autenticación”.
 - Para instalar certificados digitales en el proyector, utilice un dispositivo de memoria USB (disponible en el mercado).
-

Continúa en la siguiente página

Otras notas

- Póngase en contacto con el administrador de la red para obtener información acerca del punto de acceso y la configuración del servidor de autenticación (método de autenticación, tipo de cifrado, tipo de EAP y certificados digitales).
- Para utilizar el menú en pantalla del proyector, consulte el “Manual del usuario” (PDF) incluido en el CD-ROM suministrado.
- Consulte la “Wired and Wireless Network Setup Guide” para obtener información sobre cómo definir la dirección IP, la máscara de subred, el SSID y el protocolo WEP en el proyector.
- Las opciones WPA-PSK, WPA-EAP, WPA2-PSK y WPA2-EAP sólo están disponibles cuando se selecciona [INFRAESTRUCTURA] en la opción [TIPO DE RED] de la página [CONEXIÓN]. No están disponibles cuando se selecciona [AD HOC].
- WPA-PSK significa “Acceso Wi-Fi protegido – clave precompartida”, TKIP significa “Protocolo de integridad de clave temporal”, AES significa “Estándar de cifrado avanzado”, EAP significa “Protocolo de autenticación extensible”, TLS significa “Seguridad de capa de transporte”, PEAP significa “Protocolo de autenticación extensible protegido”, MSCHAPv2 significa “Protocolo de autenticación por desafío mutuo de Microsoft, versión 2”, DER significa “Reglas de codificación completa” y PKCS significa “Normas de criptografía de clave pública”.

- 6 Utilice el botón **SELECT ▼▲** para seleccionar un SSID de conexión y, a continuación, pulse el botón **SELECT ►** para seleccionar [OK].

Finalmente, pulse el botón ENTER.

- Seleccione el SSID para el que se ha configurado WPA-PSK o WPA2-PSK.
- Seleccione [INFRAESTRUCTURA (📶)] para [TIPO DE RED]. Las opciones WPA-PSK, WPA2-PSK, WPA-EAP o WPA2-EAP no están disponibles cuando se selecciona [AD HOC (📶)].

- 7 Utilice el botón **SELECT ▲** para seleccionar la ficha [CONEXIÓN] y, a continuación, pulse el botón **SELECT ►** para seleccionar la ficha [SEGURIDAD].

Aparece la página [SEGURIDAD].



- 8 Utilice el botón **SELECT ▼** para seleccionar el campo [TIPO DE SEGURIDAD] y, a continuación, pulse el botón ENTER.

Aparece una lista desplegable.



- 9 Utilice el botón **SELECT ▼▲** para seleccionar [WPA-PSK] o [WPA2-PSK] y, a continuación, pulse el botón ENTER.

- 10 Utilice el botón **SELECT ▼** para seleccionar el campo [TKIP/AES] y, a continuación, pulse el botón ENTER.

Aparece una lista desplegable.

- 11 Utilice el botón **SELECT ▼▲** para seleccionar [TKIP] o [AES] y, a continuación, pulse el botón ENTER.

Seleccione [TKIP] o [AES] de acuerdo con la configuración del punto de acceso.

- 12 Utilice el botón **SELECT ▼** para seleccionar el campo **[TECLA]** y, a continuación, pulse el botón **ENTER**.

Aparece la pantalla de introducción de caracteres (teclado de software). Establezca una clave.

- Las claves deben tener entre 8 y 63 caracteres de longitud.
- Consulte la página 26 de la “Wired and Wireless Network Setup Guide” para obtener información sobre el uso del teclado de software para introducir una clave.



- 13 Utilice el botón **SELECT ▼** para seleccionar **[OK]** y, a continuación, pulse el botón **ENTER**.

La página **[INALÁMBRICA]** vuelve a aparecer.

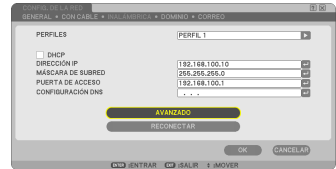

- 14 Utilice el botón **SELECT ▼** para seleccionar **[RECONECTAR]** y, a continuación, pulse el botón **ENTER**.

- 15 Utilice el botón **SELECT ▼** para seleccionar **[OK]** y, a continuación, pulse el botón **ENTER**.

De esta forma concluye la configuración de WPA-PSK o WPA2-PSK.

3. Configuración de WPA-EAP o WPA2-EAP

Seleccione un método de autenticación WPA-EAP o WPA2-EAP que sea compatible con redes LAN inalámbricas e instale un certificado digital en el proyector.

- 1 **Configure [FECHA, HORA PREAJUSTADA] en el proyector. (Consulte la página anterior)**
- 2 **Utilice un ordenador para guardar los certificados digitales (ficheros) de la configuración WPA-EAP o WPA2-EAP en un dispositivo de memoria USB.**

Una vez que haya guardado el fichero, desconecte el dispositivo de memoria USB del ordenador.

Importante:

- El proyector admite únicamente certificados digitales con formato de fichero DER y PKCS#12.
- El proyector no admite certificados digitales con tamaños de fichero superiores a 8 KB.
- No es posible utilizar la función CRL (Lista de revocación de certificados).
- No es posible utilizar la función de cadena de certificados de cliente.

- 3 **Conecte el dispositivo de memoria USB al puerto USB del proyector.**

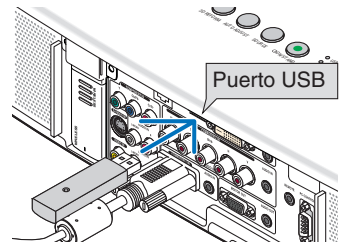

- 4 **Repita los pasos 1 (página 5) a 3 (página 6).**

Aparece una lista desplegable.

- 5 **Utilice el botón SELECT ▼▲ para seleccionar [WPA-EAP] o [WPA2-EAP] y, a continuación, pulse el botón ENTER.**



- 6 **Utilice el botón SELECT ▼ para seleccionar el campo [TKIP/AES] y, a continuación, pulse el botón ENTER.**

Aparece una lista desplegable.

7 Utilice el botón SELECT ▼▲ para seleccionar [TKIP] o [AES] y, a continuación, pulse el botón ENTER.

Seleccione [TKIP] o [AES] de acuerdo con la configuración del punto de acceso.

8 Utilice el botón SELECT ▲ para seleccionar la ficha [SEGURIDAD] y, a continuación, pulse el botón SELECT ►.

Aparece la página [AUTENTICACIÓN].



Seleccione [EAP-TLS] o [PEAP-MSCHAPv2] para [TIPO EAP]. Las opciones de ajuste varían según el tipo de EAP.

Vea la siguiente tabla.

Tipo de EAP	Opción de ajuste	Nota
EAP-TLS	Nombre de usuario	Al menos 1 carácter y 32 caracteres como máximo
	Certificado de cliente	Fichero en formato PKCS#12
	Certificado CA (Certificado de la entidad emisora de certificados)	Fichero en formato DER
PEAP-MSCHAPv2	Nombre de usuario	Al menos 1 carácter y 32 caracteres como máximo
	Contraseña	Al menos 1 carácter y 32 caracteres como máximo
	Certificado CA (Certificado de la entidad emisora de certificados)	Fichero en formato DER

1 Selección de [EAP-TLS] para [TIPO EAP]:

En la sección siguiente se explica cómo seleccionar [EAP-TLS].

Para seleccionar [PEAP-MSCHAPv2], vaya al paso 9 de la página 13.

9 Utilice el botón SELECT ▼ para seleccionar el campo [NOMBRE DE USUARIO] y, a continuación, pulse el botón ENTER.

Aparece la pantalla de introducción de caracteres (teclado de software). Introduzca un nombre de usuario.

- El nombre de usuario debe tener al menos 1 carácter y 32 caracteres como máximo.
- Consulte la página 26 de la “Wired and Wireless Network Setup Guide” para obtener información sobre el uso del teclado de software para introducir caracteres.



- 10 Utilice el botón **SELECT** ▼ para seleccionar [CERTIFICADO DE CLIENTE] y, a continuación, pulse el botón **ENTER**.

Aparece una lista de ficheros (pantalla de miniaturas).

- Para obtener información sobre el uso de la pantalla de miniaturas, consulte “5. Uso del visor” en el “Manual del usuario” (PDF).
- Para volver a la página [AUTENTICACIÓN], pulse el botón **EXIT**.

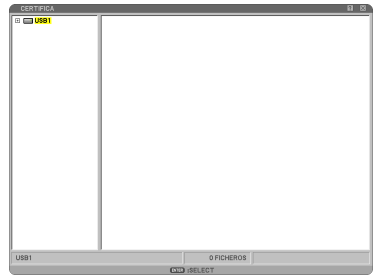

NOTA:

Instalación de un certificado de cliente

Puede instalar cada certificado digital (certificado de cliente y certificado CA) para [PERFIL 1 (o 2)] copiando el fichero correspondiente.

- Instale un certificado raíz CA para un certificado CA.
- Si instala un certificado digital sobre otro existente, el certificado digital existente será sobrescrito por el nuevo certificado digital.
- Una vez que se ha instalado un certificado digital, no es posible borrar la información que contiene, incluso si se interrumpe la configuración de WPA-EAP o WPA2-EAP.

- 11 En la pantalla de miniaturas, seleccione un certificado digital (formato de fichero PKCS#12) almacenado en el dispositivo de memoria USB y pulse el botón **ENTER**.

Aparece la pantalla de contraseña.

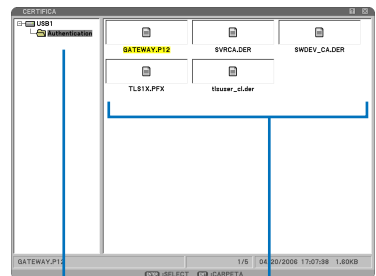

- 1 Seleccione una memoria USB y pulse el botón **ENTER**.

- 2 Resalte un certificado digital y pulse el botón **ENTER**.

- 12 Seleccione el campo [CONTRASEÑA] y pulse el botón **ENTER**.

Aparece la pantalla de introducción de caracteres (teclado de software). Establezca la contraseña de la clave privada. La contraseña debe tener al menos 1 carácter y 32 caracteres como máximo.

El fichero del certificado digital seleccionado se instalará en el proyector.

- Si el certificado raíz CA no está incluido en el fichero seleccionado en el paso 11, vaya al paso 13. Si el certificado de la entidad emisora de certificados raíz está incluido, vaya al paso 15.

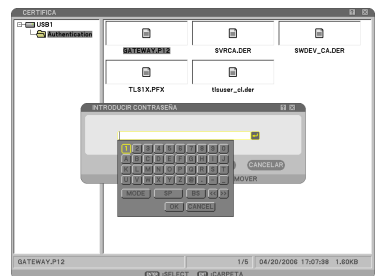

- 13 Utilice el botón **SELECT ▼** para seleccionar **[CERTIFICADO CA]** y, a continuación, pulse el botón **ENTER**.

Aparece una lista de ficheros (pantalla de miniaturas).

- 14 En la pantalla de miniaturas, seleccione un certificado digital (formato de fichero **DER**) almacenado en el dispositivo de memoria **USB** y pulse el botón **ENTER**.

- Seleccione el certificado raíz **CA** aquí.
El certificado digital seleccionado se instalará en el proyector.

- 15 Una vez que haya realizado los ajustes requeridos, utilice el botón **SELECT ▼** para seleccionar **[OK]** y, a continuación, pulse el botón **ENTER**.

La página **[INALÁMBRICA]** vuelve a aparecer.

- 16 Utilice el botón **SELECT ▼** para seleccionar **[RECONECTAR]** y, a continuación, pulse el botón **ENTER**.

- 17 Utilice el botón **SELECT ▼** para seleccionar **[OK]** y, a continuación, pulse el botón **ENTER**.

De esta forma concluye la configuración de **[EAP-TLS]** para **[TIPO EAP]** en **[WPA-EAP]** o **[WPA2-EAP]**.

SUGERENCIA:

Borrado del certificado digital que está instalado en el proyector

Para borrar el certificado digital instalado en el proyector, siga el procedimiento que se describe a continuación.

Con este procedimiento se borran todos los certificados digitales del perfil actual.

- 1 Seleccione **[BORRAR CERTIFICADOS]** en la parte inferior izquierda de la pantalla **[AJUSTES AVANZADOS]** y pulse el botón **ENTER**. Aparece un mensaje de confirmación.

- 2 Seleccione **[SÍ]** y pulse el botón **ENTER**.
Los certificados digitales se borran.



SUGERENCIA:

- El certificado digital de formato PKCS#12 que incluye un certificado CA se instalará como certificado raíz CA.

② Selección de [PEAP-MSCHAPv2] para [TIPO EAP]:

- 9 En la página [AUTENTICACIÓN], utilice el botón **SELECT ▼** para seleccionar el campo [TIPO EAP] y, a continuación, pulse el botón **ENTER**.

Aparece una lista desplegable.

- 10 Utilice el botón **SELECT ▼▲** para seleccionar [PEAP-MSCHAPv2] y, a continuación, pulse el botón **ENTER**.



- 11 Utilice el botón **SELECT ▼** para seleccionar el campo [NOMBRE DE USUARIO] y, a continuación, pulse el botón **ENTER**.

Aparece la pantalla de introducción de caracteres (teclado de software). Introduzca un nombre de usuario.

- Un nombre de usuario puede tener 32 caracteres como máximo.
- Consulte la página 26 de la “Wired and Wireless Network Setup Guide” para obtener información sobre el uso del teclado de software para introducir caracteres.



- 12 Una vez que haya introducido un nombre de usuario, utilice el botón **SELECT ▼** para seleccionar el campo [CONTRASEÑA] y, a continuación, pulse el botón **ENTER**.

Aparece la pantalla de introducción de caracteres (teclado de software). Establezca una contraseña.

- La contraseña puede incluir un máximo de 32 caracteres.

- 13 Una vez que haya introducido la contraseña, utilice el botón **SELECT ▼** para seleccionar el campo **[CERTIFICADO CA]** y, a continuación, pulse el botón **ENTER**.

Aparece una lista de ficheros (pantalla de miniaturas).

- Para obtener información sobre el uso de la pantalla de miniaturas, consulte “5. Uso del visor” en el “Manual del usuario” (PDF).
- Para volver a la página **[AUTENTICACIÓN]**, pulse el botón **EXIT**.

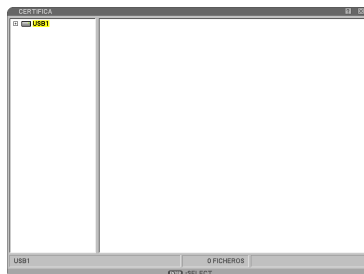

NOTA:

Instalación de un certificado de cliente

Puede instalar cada certificado digital (certificado de cliente y certificado CA) para **[PERFIL 1 (o 2)]** copiando el fichero correspondiente.

- Instale un certificado raíz CA para un certificado CA.
- Si instala un certificado digital sobre otro existente, el certificado digital existente será sobrescrito por el nuevo certificado digital.
- Una vez que se ha instalado un certificado digital, no es posible borrar la información que contiene, incluso si se interrumpe la configuración de WPA-EAP o WPA2-EAP.

- 14 En la pantalla de miniaturas, seleccione un certificado digital (formato de fichero DER) almacenado en el dispositivo de memoria USB y pulse el botón **ENTER**.

- Seleccione el certificado raíz CA aquí.
El certificado digital seleccionado se instalará en el proyector.

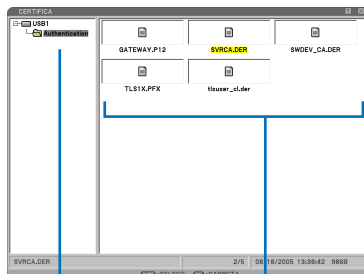

- ① Seleccione una memoria USB y pulse el botón **ENTER**.

- ② Resalte un certificado digital y pulse el botón **ENTER**.

- 15 Una vez que haya realizado los ajustes requeridos, utilice el botón **SELECT ▼** para seleccionar **[OK]** y, a continuación, pulse el botón **ENTER**.

La página **[INALÁMBRICA]** vuelve a aparecer.

- 16 Utilice el botón **SELECT ▼** para seleccionar **[RECONECTAR]** y, a continuación, pulse el botón **ENTER**.

- 17 Utilice el botón **SELECT** ▼ para seleccionar **[OK]** y, a continuación, pulse el botón **ENTER**.

De esta forma concluye la configuración de **[PEAP-MSCHAPv2]** para **[TIPO EAP]** en **[WPA-EAP]** o **[WPA2-EAP]**.

SUGERENCIA:

Borrado del certificado digital que está instalado en el proyector

Para borrar el certificado digital instalado en el proyector, siga el procedimiento que se describe a continuación.

Con este procedimiento se borran todos los certificados digitales del perfil actual.

- 1 Seleccione **[BORRAR CERTIFICADOS]** en la parte inferior izquierda de la pantalla **[AJUSTES AVANZADOS]** y pulse el botón **ENTER**.

Aparece un mensaje de confirmación.

- 2 Seleccione **[SÍ]** y pulse el botón **ENTER**.

Los certificados digitales se borran.



4. Comprobación del estado de autenticación en la pantalla [INFORMACIÓN]

Puede comprobar el estado de autenticación en la pantalla [INFORMACIÓN] accediendo a ella desde el menú en pantalla.

1 Visualice la pantalla [INFORMACIÓN].

- Utilice la primera ficha (menú principal) para seleccionar [INFORMACIÓN].



2 Seleccione la ficha [LAN INALÁMBRICA(1)].

El estado de autenticación actual se visualiza en el campo [AUTENTICACIÓN].

A continuación se explica el significado de estos mensajes de estado.

Mensaje	Estado de autenticación
Autenticado	Autenticación realizada correctamente.
Fallo	Error de autenticación.
Autenticando.	Autenticación en curso.
Caducado	El certificado digital ha caducado. O bien la opción [FECHA, HORA PREAJUSTADA] no está configurada correctamente.
Error de hora	El ajuste de [FECHA, HORA PREAJUSTADA] se ha borrado. Ajuste la fecha y hora correctas.

NEC